airMAN®

www.my-airman.com

AIRGUN

High Performance Rechargeable Handheld Inflator

Leistungsstarker wiederaufladbarer handgehaltener Luftkompressor

Appareil de gonflage de recharge rechargeable à haute performance

Inflador Portátil Recargable de Alto Rendimiento

Suorituskykyinen ladattava käsipumppu

High Performance oplaadbare draagbare inflator

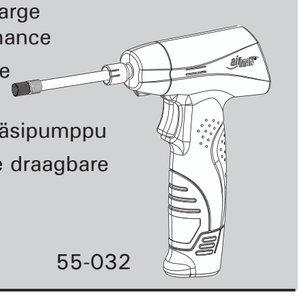

55-032

User Manual
Bedienungsanleitung
Guide de l'utilisateur
Manual del usuario
Manuale utente

INTRODUCTION

The AirGun has been designed for simple and fast inflation of small tires, balls, sport equipments and inflatables.

For operator safety, READ AND UNDERSTAND THE MANUAL thoroughly before use and SAVE IT FOR FURTHER REFERENCE.

© 2020 Active Tools International (HK) Ltd. All rights reserved. This manual is originally written in English and translated to various languages. No claims will be entertained as a result of discrepancies in translation.
For assistance, contact your local authorised distributor.

CE

EU Declaration of Conformity

We

Active Tools (Europe) GmbH
Oerlinghauser Straße 65,
DE-32107 Bad Salzuflen,
Germany [1]

declare under our sole responsibility that below products are in conformity with all relevant provisions of the directives and comply with the standards.

Product [2]	Type/Model [3]	ID No. [4]	Directives	Standards	$L_{WA,measured}$ [22]	$L_{WA,guaranteed}$ [23]	Method [24]
Handheld Inflator	AirGun	T1001-B	2006/42/EC [5] 2014/30/EU [6] 2011/65/EU [7] 2000/14/EU [8] 2014/35/EU [9]	EN 1012-1:2010 [10] EN ISO 12100:2010 [11] EN 60704-1:2006 + A1:2010 [12] EN 50498:2010 [13] EN 62133:2002 [14] IEC 62471:2006 [15] IEC 62841-1:2014 [16] EN 61558-1:2005 [17] EN61558-2-16:2009 [18] EN60335-1:2012 (19) EN60335-2-29:2004 [20] EN602233:2008 [21]	88 dB(A)	97 dB(A)	Unit verification procedure

If the machine is changed without Active Tools (Europe) GmbH's prior consent, this declaration becomes void.

Bad Salzuflen Germany, year 2019

Mr. Marcus Borrmann
Head of Operation

[DE] EU-Konformitätserklärung
Wir [1] erklären in alleiniger Verantwortung, dass das Produkt [2] [3] [4] im Einklang steht mit allen einschlägigen Bestimmungen der Richtlinien [5~9] und die folgenden Normen erfüllt: [10~21]. Garantierter Schallleistungspegel (2000/14/EC): [22~24]. Falls die Maschine ohne die vorherige Zustimmung seitens [1] modifiziert wird, verliert diese Erklärung ihre Gültigkeit.
Bad Salzuflen Germany, year 2019, Marcus Borrmann, Head of Operation.

[FR] Déclaration de conformité EU
Nous [1] déclarons sous notre seule responsabilité que le produit: [2] [3] [4] est conforme à toutes les dispositions des directives [5~9]; et est en conformité avec les normes suivantes: [10~21]; Niveau de puissance de son garanti (2000/14/EC): [22~24]. Dans le cas où la machine serait modifiée, sans le consentement préalable d '[1], cette déclaration serait annulée.
Bad Salzuflen Germany, year 2019, Marcus Borrmann, Chef d'opération.

[ES] Declaración de conformidad de la UE
Nosotros [1] declaramos bajo nuestra responsabilidad que el producto: [2] [3] [4] cumple con todas las disposiciones relevantes de la normativa [5~9]; y cumple con las siguientes normas: [10~21]; Nivel de potencia de s onido garantizado (2000/14/CE): [22~24]. En caso de modificar la máquina sin el consentimiento previo de [1], esta declaración pierde su validez.
Bad Salzuflen Germany, year 2019, Marcus Borrmann, Jefe de Operaciones.

[FI] EU-vaatimustenmukaisuusvakuutus
Me [1] vakuutamme omalla vastuullamme, että Tuote: [2] [3] [4] noudattaa asianomaisia säännöksiä liittyen direktiiveihin [5~9]; ja se noudattaa seuraavia standardeja: [10~21]. Taattu äänenpainetaso (2000/14/EY): [22~24]. Jos laitetta muutetaan ilman [1] n etukäteen antamaa suostumusta, tämä vakuutus mitätöityy.
Bad Salzuflen Germany, year 2019, Marcus Borrmann, Johtaja toiminta.

[NL] EU Verklaring van overeenstemming
Wij [1] verklaren geheel onder eigen verantwoordelijkheid dat het product: [2] [3] [4] in overeenstemming is met alle relevante bepalingen van de richtlijnen [5~9] en voldoet aan de volgende normen [10~21]. Gegarandeerd geluidsvermogenniveau (2000/14/EC): [22~24]. In het geval dat de machine wordt gewijzigd, zonder voorafgaande toestemming van [1], vervalt deze verklaring.
Bad Salzuflen Germany, year 2019, Marcus Borrmann, Hoofd Operatie.

✓ SAFER ✓ FASTER ✓ EASIER

Active Tools (Europe) GmbH
Oerlinghauser Straße 65, 32107
Bad Salzuflen, Germany
T.: +49 (0) 5222 944 97-0

Active Tools USA, Inc.
2140 Austin Drive, Troy,
Michigan, 48083 USA
T : +1 248 537 1048

Active Tools Shanghai Co., Ltd.
Unit 24C SIIC Building,
No.18,Cao Xi North Road , Xu Hui District, Shanghai
200030 China
T.: +86 21 6427 8170

my-airman.com activetools.com

ABOUT MANUFACTURER

Active Tools Group is one of the largest Tier 1 System Suppliers for Tire Repair Kit Solutions to the global automotive OEM industry. AirMan® is the registered brand of Active Tools International (HK) Ltd.

We guarantee high quality, high performance products through our German engineered and world class TÜV certified IATF 16949 manufacturing facilities.

For more information please visit www.activetools.com

PRODUCT DESCRIPTION

1 High pressure air compressor
2 Build-in digital pressure gauge with LCD screen
3 On / Reset button
4 Pressure setting buttons (up / down)
5 Trigger switch (to inflate / to stop)
6 Li-ion rechargeable battery pack
7 Power inlet (for 12V car plug cable / for AC/DC charger)
8 Dust cap
9 12V power cord / car plug
10 AC/DC charger
11 Air outlet nozzle
12 LED light
13 Air hose with thread connector
14 Ball needle adaptor
15 Mattress adaptor
16 Bike Dunlop / Presta valve adaptor

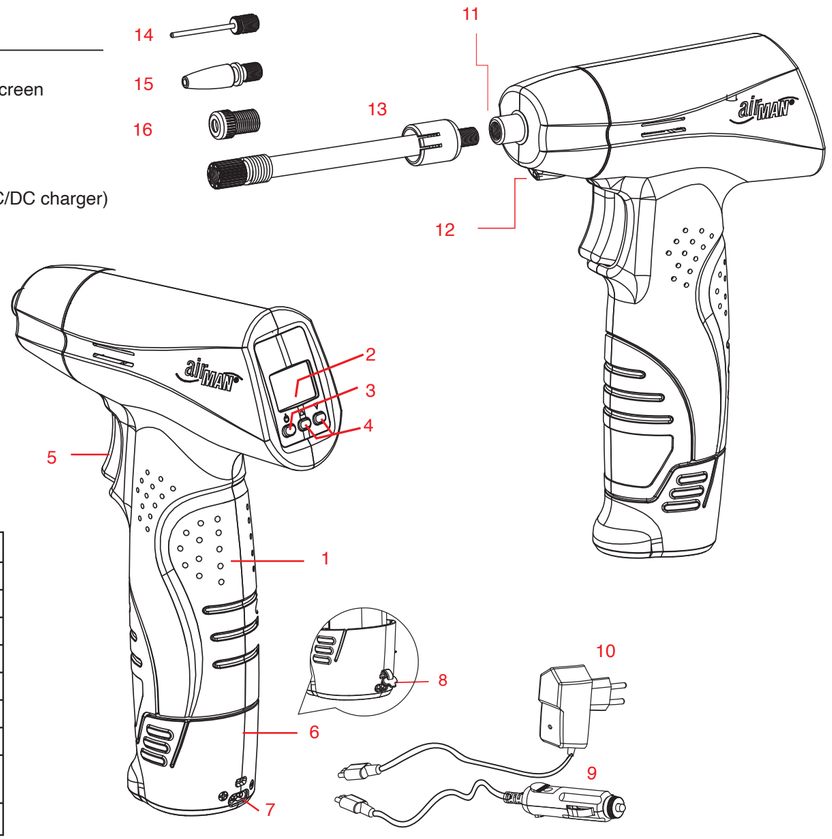

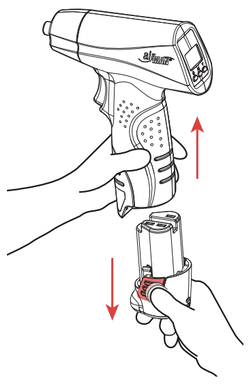

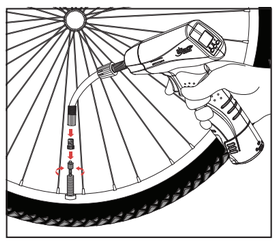

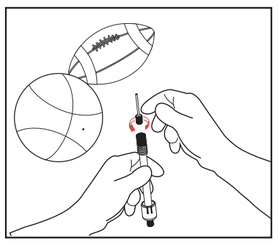

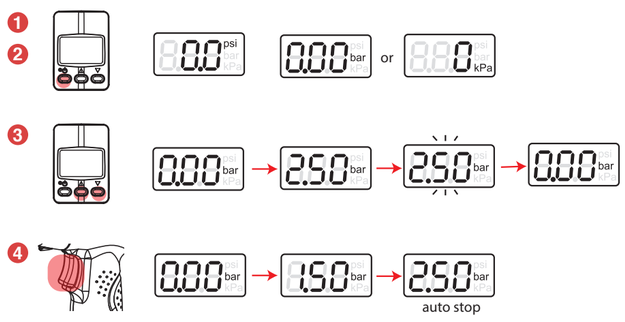

TECHNICAL DATA

Voltage (V)	12
Amperage (A)	10
Power (W)	120
p_max (kPa/ bar / psi)	760 / 7,6 / 110
t_max (min.)	3
p_nom (kPa/ bar / psi)	250 / 2,5 / 36
t_nom (min)	15
Uncertainty K (dB (A))	0,75
Guaranteed sound power level (dB (A))	97
Vibration total value (m/s^2)	< 2,5

[EN] WARRANTY
Manufacturer's liability is limited to product replacement with proof of Purchase by Active Tools. Active Tools warrants that their AirMan® Compressors/Inflators will be free for defects in material and workmanship, under normal use, for 2 years from the date of retail purchase. The limited warranty does not apply in the event of damage caused by abuse, misuse, or other external causes to the products. Active Tools reserves the right to substitute products of equal or greater value if identical products are not available. This limited warranty is non-transferable.

[DE] GARANTIE
Die Haftung des Herstellers beschränkt sich auf den Austausch des Produktes, nachdem Active Tools den Kauf z.B. mittels Vorlage eines Kaufbelegs geprüft hat. Active Tools gewährleistet für ein Jahr ab dem Kaufdatum, dass die AirMan-Kompressoren bei normaler Verwendung keine Fehler in Bezug auf Material und Verarbeitung aufweisen. Die eingeschränkte Garantie gilt nicht für Beschädigungen, die durch Missbrauch, unsachgemäßen Gebrauch oder andere, externe Einflüsse auf die Produkte entstehen. Active Tools behält sich das Recht vor, Produkte durch solche mit gleichem oder höherem Wert zu ersetzen, wenn identische Produkte nicht verfügbar sind. Diese eingeschränkte Garantie ist nicht übertragbar.

[FR] GARANTIE
La responsabilité du fabricant se limite au remplacement des produits et des pièces avec la preuve d'achat d'Active Tools. ActiveTools garantit que les compresseurs / gonfleurs AirMan® sont, dans des conditions d'utilisation normales, exempts de vice de matière et de fabrication pendant un ans à compter de la date d'achat au détail. La garantie limitée ne s'applique pas aux dégâts provoqués par un usage abusif ou erroné, un usage à d'autres fin ou par des facteurs étrangers au produit. Active Tools se réserve le droit de remplacer le produit par un produit de valeur égale ou supérieure en cas d'indisponibilité d'un produit identique. Cette garantie limitée n'est pas transférable.

[ES] GARANTÍA
La responsabilidad del fabricante se limita a la sustitución del producto con el justificante de compra de ActiveTools. Active Tools garantiza la ausencia de defectos materiales y de fabricación en los AirMan® Compressors/Inflators en condiciones normales de uso durante un año a partir de la fecha de compra. La garantía limitada no cubre los daños causados por el abuso, el uso incorrecto o los efectos externos ejercidos sobre los productos. Active Tools se reserva el derecho de sustituir los productos por otros de valor equivalente o superior si no se dispone de productos idénticos. Esta garantía limitada es intransferible.

[FI] TAKUU
Valmistajan vastuu rajoittuu tuotteen vaihtamiseen Active Tools:in ostotositetta vastaan. Active Tools takaa, että heidän AirMan®-kompressorinsa/-täyttimensä ovat materiaali- ja valmistusvirheettömiä normaalissa käytössä 1 vuoden ajan ostopäivästä. Rajoitettu takuu ei koske tahallisen väärinkäytön tai muiden ulkoisten tekijöiden aiheuttamia vaurioita. Active Tools pidättää oikeuden korvata tuotteet samanarvoisilla tai arvokkaammilla tuotteilla, jos samanlaisia tuotteita ei ole saatavilla. Tämä rajoitettu takuu ei ole siirrettävissä.

[NL] GARANTIE
De aansprakelijkheid van de fabrikant is beperkt tot vervanging van het product met het aankoopbewijs van Active Tools. Active Tools garandeert dat zijn AirMan®-compressoren/pompen bij normaal gebruik gedurende 1 jaar vanaf de datum van aankoop vrij zijn van defecten in materiaal en vakmanschap, De beperkte garantie geldt niet in geval van schade als gevolg van misbruik, verkeerd gebruik of andere externe oorzaken aan de producten. Actief Gereedschap behoudt zich het recht voor om producten van gelijke of hogere waarde vervangen indien identieke producten niet beschikbaar zijn. Deze beperkte garantie is niet overdraagbaar.

EN

(Original instruction)

IMPORTANT INFORMATION

Before use:

1. Inspect inflator, battery, plug, charger cord and cables before use. If cracked, broken or damaged parts are found, do not use it.
2. Only use an Airman® approved charger. Only use accessories and parts specified in the instructions.

Work area safety:

1. Never use the air compressor near flammable fluids or gases. Make sure your working area is well-lit. Never expose the air compressor or battery to rain, frost or temperatures above 50°C (122°F). Never change the battery in humid or wet location.
2. Stay alert. Always pay attention to what you are doing when working with the air compressor, charger and battery.
3. Keep away from Children. The air compressor is not a toy.

Tool use and care:

1. The AirGun keeps memory of preset pressure level of your last use. For your safety, always RESET the pressure level according to the manual of the object you want to inflate. Misuse or failure to set the correct pressure level may result in overpressuring your object or cause a hazardous situation.
2. The AirGun is designed for occasional use. Inflation over a long period will overheat the air compressor and will cause damage. Do not use it for more than 15 minutes continuously, and must be switched off and set aside to cool for at least 30 minutes. If the air compressor emits abnormal sounds or overheats, turn it off immediately and let it cool off for minimum 30 minutes.
3. To make the most of the cordless handheld compressor, always fully charge the battery before use. The battery indicator lights on AC charger will turn from red to green to indicate the charging is completed. Do not use the compressor during the charging process.
4. One of the electricity source for AirGun is connecting via the 12V power outlet. But the cable DOES NOT serve for charging the battery. Always unplug the cable right after use to avoid misuse of the device.
5. Dust Cap is designed to protect the power inlet from the dust. Always put it back to the place when not in use.

Battery use and care:

1. Do not open, disassemble, crush or burn the Li-ion Battery Pack.
2. If you are going to store AirGun for a long term as more than 3 months, it is recommended to pull out the Li-ion battery pack and store with air compressor separately. And it is recommended to recharge the Li-ion Battery Pack periodically.
3. Do not expose the Li-ion battery pack to heat or fire. Avoid storage in direct sunlight. Do not store together with oxidising and acidic materials. Keep out of reach of children.
4. Operating temperature: 0°C - 50°C (32°F - 122°F)
5. Storage temperature (long period storage) : 0°C - 35°C (32°F - 95°F)

The rechargeable battery runs with Li-ion cells at a voltage of 11.1V and contains a capacity of 1300mAh. The DC Charger includes the following properties: Input: 100-240V ~ 50/60 Hz 0.4A
Output: 12.6V ⎓ 1000mA

MEANING OF SIGNS

In accordance with the law, electric tools that have reached the end of their life must be collected separately and returned to an environmentally compatible recycling facility.

Warning. The surface of the hose can be hot.

Keep away from heat and frost.
Can be used up to max. 50 °C (122 °F).

Keep away from moisture and water.

Keep away from open flames.

OPERATION INSTRUCTION

Connect to the power source

The AirGun can be power by Li-ion battery pack and serves as cordless handheld inflator. OR power by 12V car plug cable by connecting the cable to the vehicle power outlet.

Choose proper adaptor for your inflation task

The AirGun package comes with different adaptors for different inflation tasks. You can attach the adaptor direct to the Air Outlet Nozzle of the compressor or connect with the Air Hose if needed.

Set the desired pressure and pump air

Always reset the pressure before operating. Check the manufacturer's manual for the recommended air pressure level of the object you want to inflate. Follow below steps:

1. Activate LCD display by pressing On/Rest button. The LED light will lit up at the same time.
2. Select unit by pressing the On / Reset button.
3. Adjust pressure levels by pressing the Up / Down button. When you stop pushing the button, the digit on display will flash 3 times to indicate a pressure level has been set. Then the display will back to 0 and it is ready to inflate.
4. Press the trigger to inflate. Press the trigger again to stop or the compressor will automatically stopped when the pressure reached the preset pressure. Always press the trigger again to switch off the device properly after the device auto-stopped.
5. The LCD display will come off when the device is idle for 30 seconds. Press the On/ Reset button again if you want to restart.

DE

(Übersetzte Anleitung)

EINLEITUNG

Die AirGun wurde für ein einfaches und schnelles Aufpumpen von kleinen Reifen, Bällen, Sportausrüstung und anderen aufblasbaren Gegenständen entwickelt.

Für die Sicherheit des Bedieners LESEN SIE DIE ANLEITUNG SORGFÄLTIG UND VERSTEHEN SIE SIE vor dem Gebrauch und BEWAHREN SIE SIE FÜR EINE SPÄTERE ANSICHT AUF.

WICHTIGE INFORMATIONEN & WARNHINWEISE

Vor dem Gebrauch:

1. Den Luftkompressor, die Akkus, den Stecker, das Ladegerät und die Kabel vor Gebrauch überprüfen. Wenn gerissene, gebrochene oder beschädigte Teile gefunden werden, sollten Sie das Gerät nicht benutzen.
2. Verwenden Sie nur ein von Airman® zugelassenes Ladegerät. Verwenden Sie nur in den Anweisungen angegebenes Zubehör und Teile.

Arbeitsbereichssicherheit:

1. Benutzen Sie den Luftkompressor nie in der Nähe von brennbaren Flüssigkeiten oder Gasen. Stellen Sie sicher, dass Ihr Arbeitsbereich gut beleuchtet ist. Setzen Sie den Luftkompressor oder die Akkus niemals Regen, Frost oder Temperaturen über 50°C (122 °F) aus. Wechseln Sie die Akkus niemals in einer feuchten oder nassen Umgebung.
2. Bleiben Sie wachsam. Achten Sie immer darauf, was Sie tun, wenn Sie mit dem Luftkompressor, dem Ladegerät oder den Akkus hantieren.
3. Von Kindern fernhalten. Der Luftkompressor ist kein Spielzeug.

Werkzeugnutzung und Pflege:

1. Die AirGun merkt sich den voreingestellten Druck Ihres letzten Gebrauchs. Zu Ihrer Sicherheit sollten Sie den Druck entsprechend dem Handbuch des Gegenstands, den Sie aufblasen möchten, ZURÜCKSETZEN. Missbrauch oder eine falsche Einstellung auf den richtigen Druck können zu einem Überdruck Ihres Gegenstands führen oder eine gefährliche Situation verursachen.
2. Die AirGun wurde für einen gelegentlichen Gebrauch entwickelt. Durch ein Aufpumpen über einen längeren Zeitraum hinweg wird der Luftkompressor überhitzen und zu Schäden führen. Verwenden Sie ihn nicht länger als 15 Minuten ohne Unterbrechung. Danach muss er abgeschaltet werden und mindestens 30 Minuten abkühlen. Wenn der Luftkompressor ungewöhnliche Geräusche von sich gibt oder überhitzt, dann schalten Sie ihn sofort aus und lassen Sie ihn mindestens 30 Minuten abkühlen.
3. Um das meiste aus Ihrem schnurlosen handgeführten Kompressor zu machen, laden Sie den Akku vor Gebrauch immer vollständig auf. Die Akkuanzeige am Ladegerät wechselt von rot zu grün, um anzuzeigen, dass der Ladevorgang abgeschlossen ist. Verwenden Sie den Kompressor nicht während des Ladevorgangs.
4. Eine der Stromquellen der AirGun wird über eine 12-V-Steckdose verbunden. Aber das Kabel dient NICHT zum Aufladen des Akkus. Stecken Sie das Kabel immer direkt nach Gebrauch ab, um Missbrauch des Geräts zu vermeiden.
5. Die Staubschutzkappe wurde entwickelt, um die Stromversorgung vor Staub zu schützen. Nutzen Sie diese wenn das Gerät nicht gebraucht wird.

Akkunutzung und Pflege:

1. Öffnen, zerlegen, quetschen oder verbrennen Sie den Lithium-Ionen-Akku nicht.
2. Wenn Sie die AirGun länger als 3 Monate lagern werden, wird empfohlen, den Lithium-Ionen-Akku herauszunehmen und nicht zusammen mit dem Luftkompressor zu lagern. Es wird auch empfohlen, den Lithium-Ionen-Akku regelmäßig aufzuladen.
3. Setzen Sie den Lithium-Ionen-Akku weder Hitze noch Feuer aus. Lagerung in direktem Sonnenlicht vermeiden. Nicht zusammen mit oxidierenden und säurehaltigen Materialien lagern. Außerhalb der Reichweite von Kindern aufbewahren.
4. Betriebstemperatur : 0ºC - 50ºC (32ºF - 122ºF)

ZEICHENERKLÄRUNG

Laut Gesetz müssen Elektrowerkzeuge nach Ablauf ihrer Lebensdauer getrennt gesammelt und an eine geeignete Rücknahmestelle zurückgegeben werden.

Achtung! Die Schlauchoberfläche kann heiß sein.

Von Hitze und Frost fernhalten. Kann bis zu max. 50 °C (122 °F) verwendet werden.

Von Feuchtigkeit und Wasser fernhalten.

Von offenen fernhalten.

Der Akku besteht aus Lithium-Ionen-Zellen mit einer Spannung von 11,1 V und hat eine Kapazität von 1 300 mAh.
Das Ladegerät verfügt über folgende Eigenschaften:
100-240V ~ 50/60 Hz 0.4A 12.6V ⎓ 1000mA

PRODUKTBESCHREIBUNG

1 Hochdruckluftkompressor
2 Integrierter digitaler Druckmesser mit LCD-Bildschirm
3 An / Reset-Taste
4 Druckeinstellungstasten (nach oben/unten)
5 Schalter (Aufpumpen/Stopp)
6 Lithium-Ionen-Akku
7 Stromversorgungsbuchse (für 12-V-Autosteckerkabel / für Wechsel-/ Gleichstromladegerät)
8 Staubschutzkappe
9 12-V-Netzkabel / Autostecker
10 Wechsel- / Gleichstromladegerät
11 Abluftdüse
12 LED-Leuchte
13 Luftschlauch mit Gewindeanschluss
14 Ballnadeladapter
15 Matratzenadapter
16 Fahrrad-Dunlop / Prestaventil-Adapter

BEDIENUNGSANWEISUNGEN

Mit der Stromquelle verbinden

Die AirGun kann über den Lithium-Ionen-Akku versorgt werden und dient als schnurloser handgeführter Luftkompressor. Oder Sie wird über ein 12-V-Autosteckerkabel versorgt, indem das Kabel mit der Steckdose des Fahrzeugs verbunden wird.

Wählen Sie den entsprechenden Adapter für Ihr Aufpumpvorhaben.

Das AirGun-Paket umfasst unterschiedliche Adapter für unterschiedliche Aufpumpvorhaben. Sie können die Adapter direkt an der Abluftdüse des Kompressors befestigen oder, falls nötig, mit dem Luftschlauch anschließen.

Stellen Sie den gewünschten Druck ein und schalten Sie die Pumpe ein.

Setzen Sie den Druck immer zurück, bevor Sie den Kompressor in Betrieb nehmen. Sehen Sie im Handbuch des Herstellers nach, um den empfohlenen Luftdruck des Gegenstands zu erfahren, den Sie aufpumpen möchten. Befolgen Sie folgende Schritte:

1. Aktivieren Sie die LCD-Anzeige, indem Sie die Taste An/Reset drücken. Die LED-Leuchte leuchtet gleichzeitig auf.
2. Wählen Sie die Einheit, indem Sie die Taste An/Reset drücken.
3. Passen Sie den Druck mithilfe der Taste nach oben/unten an. Wenn Sie die Taste nicht mehr drücken, leuchtet die Ziffer auf der Anzeige 3 Mal auf, um anzuzeigen, dass ein Druck festgelegt wurde. Dann springt die Anzeige zurück auf 0 und das Gerät ist bereit zum Aufpumpen.
4. Betätigen Sie den Schalter, um aufzupumpen. Betätigen Sie den Schalter erneut, um zu stoppen, oder der Kompressor wird automatisch gestoppt, wenn der Druck den voreingestellten Druck erreicht. Betätigen Sie den Schalter immer erneut, um das Gerät ordnungsgemäß auszuschalten, nachdem das Gerät automatisch gestoppt wurde.
5. Die LCD-Anzeige wird ausgeschaltet, wenn das Gerät 30 Sekunden nicht benutzt wird. Drücken Sie die Taste An/Reset erneut, wenn Sie wieder starten möchten.

FR

(Instruction traduite)

INTRODUCTION

L'AirGun a été conçu pour le gonflage simple et rapide de pneus, de ballons, d'équipements sportifs et d'appareils pneumatiques.

Pour la sécurité de l'utilisateur, bien LIRE ET COMPRENDRE LE MANUEL avant l'utilisation et LE CONSERVER POUR FUTURE RÉFÉRENCE.

INFORMATIONS IMPORTANTES & AVERTISSEMENTS

Avant l'utilisation:

1. Inspecter le compresseur à air, les batteries, la prise, le cordon du chargeur et les câbles avant l'utilisation. Si vous trouvez des pièces craquées, cassées ou endommagées, n'utilisez pas l'appareil.
2. N'utilisez qu'un chargeur certifié par Airman®. N'utilisez uniquement que les accessoires et pièces spécifiés au sein des instructions.

Sécurité de l'espace de travail

1. Ne jamais utiliser le compresseur près de liquides ou de gaz inflammables. Assurez-vous que votre zone de travail soit bien éclairée. N'exposez jamais le compresseur ou la batterie à la pluie, au gel ou aux températures supérieures à 50° C (122 ° F). Ne changez jamais la batterie dans un endroit humide ou mouillé.
2. Demeurez attentif. Portez toujours attention à ce que vous faites lorsque vous travaillez avec le compresseur d'air, le chargeur et la batterie.
3. Gardez hors de la portée des enfants. Le compresseur n'est pas un jouet.

Utilisation et soin de l'appareil

1. L'AirGun garde le niveau de pression préréglé de votre dernière utilisation en mémoire. Pour votre sécurité, RÉINITIALISEZ toujours le niveau de pression selon le manuel de l'objet que vous souhaitez gonfler. Une mauvaise utilisation ou un réglage incorrect du niveau de pression peut entraîner une surpression de votre objet ou entrainer une situation dangereuse.
2. L'AirGun est conçu pour une utilisation occasionnelle. Le gonflage sur une longue durée le surchauffera et l'endommagera. Ne pas l'utiliser continuellement pendant plus de 15 minutes, l'éteindre et le laisser reposer et refroidir pendant au moins 30 minutes. Si le compresseur surchauffe ou émet des sons anormaux, éteignez-le sur-le-champ et laissez-le refroidir pendant au moins 30 minutes.
3. Pour tirer le meilleur du compresseur portable, chargez toujours entièrement la batterie avant l'utilisation. Les témoins de la batterie du chargeur AC passeront du rouge au vert afin d'indiquer que la charge est terminée. N'utilisez pas le compresseur pendant qu´il est en charge.
4. L'une des sources d'alimentation de l'AirGun est la connexion via la prise 12V. Le câble NE sert cependant PAS à charger la batterie. Toujours débrancher le câble immédiatement après son utilisation pour éviter toute utilisation excessive de l'appareil.
5. Le capuchon de poussière est conçu pour protéger l'entrée d'alimentation de la poussière. Toujours le remettre lorsque celle-ci n'est pas utilisée.

Utilisation et soin de la batterie

1. Ne pas ouvrir, démonter, écraser ou brûler la batterie au Li-ion.
2. Si vous entreposez l'AirGun pendant une longue durée, soit pendant plus de 3 mois, il vous est conseillé de retirer la batterie au Li-ion et de la conserver séparément du compresseur. Et il vous est recommandé de recharger périodiquement la batterie au Li-ion
3. Ne pas exposer la batterie au Li-ion à la chaleur ou au feu. Évitez d'entreposer directement au soleil. Ne pas entreposer près de matériaux oxydants et acides. Tenir hors de la portée des enfants
4. Température d'opération : 0ºC - 50ºC (32ºF - 122ºF)
5. Température d'entreposage (Entreposage de longue durée) : 0ºC - 35ºC (32ºF - 95ºF)

La batterie rechargeable fonctionne avec des cellules Li-ion à une tension de 11.1V et contient une capacité de 1300mAh.

Le chargeur DC possède les propriétés suivantes:

100-240V ~ 50/60 Hz 0.4A 2.6V ⎓ 1000mA

SIGNIFICATION DES SYMBOLES

Conformément à la loi, les outils électroportatifs parvenus en fin de vie utile devront être ramassés séparément et rapportés à un centre de recyclage respectueux de l'environnement.

Attention. La surface du tuyau peut être chaude.

Garder à l' abri de la chaleur et du gel, peut être utilisé jusqu'à une température maximale de 50 °C (122 ºF).

Garder à l'abri de l'eau et l'humidité.

Garder à l'abri du feu

DESCRIPTION DU PRODUIT

1 Compresseur d'air à haute pression
2 Manomètre numérique intégré avec écran LCD
3 Bouton de mise en marche / Réinitialisation
4 Touches de réglage de la pression (haut / bas)
5 Interrupteur de déclenchement (pour gonflage / arrêt)
6 Batterie rechargeable au Li-ion
7 Entrée d'alimentation (pour câble de pour voiture 12V / pour chargeur AC / DC)
8 Capuchon de poussière
9 Cordon d'alimentation 12V / fiche de voiture
10 Chargeur AC/DC
11 Buse de sortie d'air
12 Lumière LED
13 Tuyau d'air a connecteur fileté
14 Adaptateur à aiguilles à bille
15 Adaptateur de matelas
16 Adaptateur de vélo Dunlop / valve Presta

MONDE D'EMPLOI

Connecter à l'alimentation

L'AirGun peut être alimenté via batterie au Li-ion et sert de gonfleur portable sans fil. OU alimenté par un câble de prise de voiture 12V en connectant le câble à la prise de courant du véhicule.

Choisissez l'Adaptateur adéquat pour vos besoins de gonflement

L'ensemble AirGun comprend différents Adaptateurs pour divers besoins de gonflage. Vous pouvez attacher l'Adaptateur directement à la buse de sortie d'air du compresseur ou encore connecter le tuyau d'alimentation d'air si nécessaire.

Réglez a la pression désirée et pompez l'air

Réinitialisez toujours la pression avant l'utilisation. Vérifiez le manuel du fabricant pour connaître le niveau de pression d'air recommandé de l'objet que vous voulez gonfler. Suivez les étapes ci-dessous:

1. Activez l'affichage LCD en appuyant sur le bouton Marche / Arrêt. La lumière LED s'allumera en même temps.
2. Sélectionnez les unités en appuyant sur le bouton Marche / Réinitialisation.
3. Réglez les niveaux de pression en appuyant sur le bouton Haut / Bas. Lorsque vous cessez d'appuyer sur le bouton, le chiffre affiché clignotera 3 fois afin d'indiquer qu'un niveau de pression a été réglé. L'affichage retournera ensuite à 0 et celui-ci sera prêt à gonfler.
4. Appuyez sur la gâchette pour gonfler. Appuyez à nouveau sur la gâchette pour arrêter ou le compresseur ou celui-ci s'arrêtera automatiquement sitôt que la pression préréglée sera atteinte. Appuyez toujours à nouveau sur la gâchette pour éteindre correctement l'appareil suite à son arrêt automatique.
5. L'écran LCD s'éteindra lorsque l'appareil demeure inactif pendant 30 secondes. Appuyez à nouveau sur le bouton Marche / Réinitialisation si vous souhaitez le redémarrer.

ES

(Instrucción traducida)

INTRODUCCIÓN

El AirGun se ha diseñado para la inflación simple y rápida de pequeños neumáticos, balones, equipos deportivos y objetos hinchables.

Para seguridad del operador, LEA Y COMPRENDA EL MANUAL a fondo antes de usar y CONSÉRVELO PARA ULTERIORES CONSULTAS.

INFORMACIÓN IMPORTANTE Y ADVERTENCIAS:

Antes de usar:

1. Inspeccione el compresor de aire, las baterías, la clavija, el cable del cargador y los cables antes de usar. Si se encuentran piezas hendidas, rotas o dañadas, no lo utilice.
2. Utilice solo un cargador aprobado por Airman®. Utilice solo accesorios y piezas especificados en las instrucciones.

Seguridad del área de trabajo:

1. No utilice nunca el compresor de aire cerca de fluidos o gases inflamables. Asegúrese de que su área de trabajo esté bien iluminada. No exponga nunca el compresor de aire o la batería a lluvia, escarcha o temperaturas superiores a 50 °C (122°F). No cambie nunca la batería en un lugar húmedo o mojado.
2. Permanezca alerta. Preste siempre atención a lo que está haciendo mientras esté trabajando con el compresor de aire, el cargador y la batería.
3. Manténgalo alejado de los niños. El compresor de aire no es un juguete.

Uso y mantenimiento de la herramienta:

1. El AirGun guarda memoria del nivel de presión predeterminado de su último uso. Para su seguridad, REAJUSTE siempre el nivel de presión de acuerdo con el manual del objeto que desea inflar. Un mal uso o el no establecimiento del nivel de presión correcto puede dar lugar a una sobrepresión de su objeto o causar una situación peligrosa.
2. El AirGun está diseñado para un uso ocasional. La inflación realizada durante un largo periodo provocará un sobrecalentamiento del compresor de aire y causará daños. No lo utilice durante más de 15 minutos seguidos; debe apagarlo y colocarlo a un lado para que se enfríe durante al menos 30 minutos. Si el compresor de aire emite sonidos anormales o se sobrecalienta, apáguelo inmediatamente y déjelo enfriarse durante al menos 30 minutos.
3. Para aprovechar al máximo el compresor portátil inalámbrico, cargue siempre la batería por completo antes de utilizarlo. Las luces indicadoras de la batería en el cargador CA cambiarán de rojo a verde para indicar que la carga se ha completado. No utilice el compresor durante el proceso de carga.
4. Una de las fuentes de electricidad para AirGun se conecta a través de la toma de corriente de 12V. Pero el cable NO sirve para cargar la batería. Desenchufe siempre el cable justo después de utilizarlo para evitar un mal uso del aparato.
5. La Caperuza Antipolvo está diseñada para proteger la entrada de alimentación contra el polvo. Vuelva a colocarla siempre en su sitio cuando no esté utilizando el aparato.

Uso y mantenimiento de la batería:

1. No abra, desmonte, aplaste o queme el Pack de Baterías Li-ion.
2. Si va a guardar AirGun por un largo periodo de más de 3 meses, se recomienda que extraiga el pack de baterías Li-ion y lo guarde por separado con el compresor de aire. Asimismo se recomienda recargar el Pack de Baterías Li-ion periódicamente.
3. No exponga el pack de baterías Li-ion a calor o fuego. Evite el almacenamiento bajo luz solar directa. No lo guarde junto con materiales oxidantes y ácidos. Manténgalo fuera del alcance de los niños.
4. Temperatura de Operación : 0ºC - 50ºC (32ºF - 122ºF)
5. Temperatura de Almacenamiento (almacenamiento por un largo período) : 0ºC - 35ºC (32ºF - 95ºF)

SIGNIFICADO DE LOS SIGNOS

De acuerdo con la ley, las herramientas eléctricas que hayan alcanzado el final de su vida útil deben ser recogidas por separado y enviadas a un centro de reciclaje ecológicamente compatible.

Advertencia. La superficie de la manguera puede estar caliente.

Manténgalo alejado de calor y escarcha. Se puede utilizar a un máximo de 50 °C (122 ºF).

Manténgalo alejado de humedad y agua.

Manténgalo alejado de llamas.

La batería recargable funciona con celdas Li-ion, con un voltaje de 11,1V y contiene una capacidad de 1300mAh.
El Cargador CD incluye las siguientes características:
100-240V ~ 50/60 Hz 0.4A
12.6V ⎓ 1000mA

DESCRIPCIÓN DEL PRODUCTO

1 Compresor de aire de alta presión
2 Calibrador de presión digital integrado con pantalla LCD
3 Botón de Encendido / Reinicio
4 Botones de ajustes de presión (bajar / subir)
5 Interruptor gatillo (para inflar / para parar)
6 Pack de baterías recargable Li-ion
7 Entrada de alimentación (para cable de enchufe de coche de 12V / para cargador CA/CD)
8 Caperuza antipolvo
9 Cable de alimentación / enchufe de coche de 12V
10 Cargador CA/CD
11 Boquilla de salida de aire
12 Luz LED
13 Manguera de aire con conector de rosca
14 Adaptador de agujas de inflar para balón
15 Adaptador de colchón
16 Adaptador de válvulas Dunlop / Presta de bicicleta

INSTRUCCIONES DE MANEJO

Conéctelo a la fuente de alimentación

El AirGun puede ser alimentado por el pack de baterías Li-ion y sirve como inflador portátil inalámbrico. O BIEN puede ser alimentado por un cable de coche de 12V conectando el cable a la toma de corriente del vehículo.

Escoja el adaptador adecuado para su tarea de inflación.

El paquete AirGun incluye diferentes adaptadores para diferentes tareas de inflación. Puede aplicar el adaptador directamente a la Boquilla de Salida de Aire del compresor o conectarlo con la Manguera de Aire, si es necesario.

Establezca le presión deseada y bombee aire.

Reestablezca siempre la presión antes de operar. Consulte en el manual del fabricante el nivel de presión de aire recomendado para el objeto que desea inflar. Siga los pasos que indicamos más abajo:

1. Active la pantalla LCD apretando el botón de Encendido / Reinicio. La luz LED se iluminará al mismo tiempo.
2. Seleccione la unidad apretando el botón de Encendido / Reinicio.
3. Ajuste los niveles de presión apretando el botón de Subir / Bajar. Cuando deje de apretar el botón, el dígito en la pantalla parpadeará 3 veces para indicar que se ha establecido un nivel de presión. Acto seguido la pantalla volverá a 0 y el aparato estará listo para inflar.
4. Apriete el gatillo para inflar. Vuelva a apretar el gatillo para parar, o el compresor parará automáticamente cuando se alcance la presión preestablecida. Vuelva a apretar siempre el gatillo para apagar el aparato de forma apropiada después de que el aparato haya parado por sí mismo.
5. La pantalla LCD se apagará cuando el aparato esté inactivo durante 30 segundos. Apriete de nuevo el botón de Encendido / Reinicio si quiere reiniciarlo.

FI

(Käännetty ohje)

JOHDANTO

AirGun on suunniteltu pienten renkaiden, pallojen, urheiluvälineiden ja muiden puhallettavien tuotteiden nopeaan täyttöön.

Käyttäjän turvallisuuden varmistamiseksi LUE JA YMMÄRRÄ KÄYTTÖOHJE huolellisesti ennen käyttöä ja LAITA SE TALTEEN MYÖHEMPÄÄ KÄYTTÖÄ VARTEN.

TÄRKEÄÄ TIETOA & VAROITUKSET:

Ennen käyttöä:

1. Tarkasta ilmakompressori, akut, pistoke, laturi ja kaapelit ennen käyttöä. Jos löytyy haljenneita, rikkoutuneita tai vahingoittuneita osia, älä käytä niitä.
2. Käytä vain hyväksyttyä Airman®-laturia. Käytä vain ohjeissa määriteltyjä varusteita ja osia.

Työskentelyalueen turvallisuus:

1. Älä koskaan käytä ilmakompressoria syttyvien nesteiden tai kaasujen lähellä. Varmista, että työskentelyalue on hyvin valaistu. Älä koskaan altista ilmakompressoria sateelle, pakkaselle tai yli 50 °C lämpötilalle. Älä vaihda akkua kosteassa tai märässä paikassa.
2. Pysy valppaana. Ole aina tarkkaavainen kun käytät ilmakompressoria, laturia ja akkua.
3. Pidä poissa lasten ulottuvilta. Ilmakompressori ei ole lelu.

Työkalun käyttö ja hoito:

1. AirGun muistaa viimeksi asettamasi painetason. Varmista turvallisuutesi MÄÄRITTÄMÄLLÄ aina painetaso uudelleen täyttökohteen käyttöohjeen mukaisesti. Väärinkäyttö tai oikean painetason asettamatta jättäminen voi johtaa kohteen ylipaineistumiseen tai aiheuttaa vaaratilanteen.
2. AirGun on suunniteltu satunnaiseen käyttöön. Kovin pitkäkestoinen täyttö ylikuumentaa ilmakompressorin ja aiheuttaa vahinkoa. Älä käytä laitetta yli 15 minuuttia yhtäjaksoisesti. Laite on sammutettava ja sen on annettava jäähtyä vähintään 30 minuutin ajan. Jos ilmakompressori päästää tavallisuudesta poikkeavia ääniä tai ylikuumenee, sammuta kompressori välittömästi ja anna sen jäähtyä vähintään 30 minuutin ajan.
3. Saadaksesi kaiken hyödyn irti langattomasta käsikompressorista, lataa aina akku aivan täyteen ennen käyttöä. Verkkolaturin akun merkkivalot muuttuvat punaisesta vihreiksi, osoittaen, että lataus on valmis. Älä käytä kompressoria latausprosessin aikana.
4. Yksi AirGunin sähkölähteistä yhdistyy 12V seinärasian kautta. Mutta kaapeli EI SOVI akun lataukseen. Irrota aina kaapeli heti käytön jälkeen välttääksesi laitteen väärinkäytön.
5. Pölysuojus on suunniteltu suojaamaan virran tuloa pölyltä. Laita se aina takaisin paikoilleen kun sitä ei käytetä.

Akun käyttö ja hoito:

1. Älä avaa, pura, murskaa tai polta litiumioniakkua.
2. Jos aiot varastoida AirGunin yli 3 kuukaudeksi, on suositeltavaa poistaa litiumioniakku ja säilyttää se erikseen ilmakompressorin kanssa. On suositeltavaa ladata litiumioniakku ajoittain.
3. Älä altista litiumioniakkua kuumuudelle tai avotulelle. Vältä säilyttämistä suorassa auringonvalossa. Älä säilytä yhdessä hapettavien tai happamien materiaalien kanssa. Pidä poissa lasten ulottuvilta.
4. Käyttölämpötila : 0ºC - 50ºC (32ºF - 122ºF)
5. Varastointilämpötila (pitkäaikainen varastointi) : 0ºC - 35ºC (32ºF - 95ºF)

Ladattava akku toimii litiumionikennoilla jännitteellä 11,1 V, ja sen kapasiteetti on 1300 mAh. Tasavirtalaturissa on seuraavat ominaisuudet:

100-240V ~ 50/60 Hz 0.4A 12.6V ⎓ 1000mA

MERKKIEN MERKITYS

Lain mukaan sähkötyökalut, jotka ovat saavuttaneet elinkaarensa pään, on kerättävä erikseen ja palautettava ympäristöystävälliseen kierrätyslaitokseen.

Varoitus. Letkun pinta voi olla kuuma.

Suojaa kuumuudelta ja pakkaselta. Voidaan käyttää enintään 50 °C:een lämpötilassa.

Suojaa kosteudelta ja vedeltä.

Pidä poissa avotulen läheltä.

TUOTEKUVAUS

1 Korkeapaineinen ilmakompressori
2 Sisäänrakennettu digitaalinen painemittari, jossa LCD-näyttö
3 Käynnistys- / asetuspainike
4 Paineenasetuspainikkeet (ylös / alas)
5 Laukaisukytkin (täyttää / pysähtyy)
6 Ladattava litiumioniakku
7 Virran tulo (12 V autokaapeli / AC/DC-laturi)
8 Pölysuojus
9 12 V virtajohto / autopistoke
10 AC/DC-laturi
11 Poistoilmasuutin
12 LED-valo
13 Ilmaletku kierreliittimellä
14 Neulasovitin pallolle
15 Sovitin patjalle
16 Dunlop- / Presta-venttiilisovitin pyörälle

KÄYTTÖOHJE

Kytke virtalähteeseen

AirGunia voi käyttää litiumioniakulla, jolloin se palvelee langattomana käsipumppuna. Sitä voi käyttää myös 12 V autokaapelilla liittämällä kaapeli ajoneuvon pistorasiaan.

Valitse oikea sovitin täyttötehtävään.

AirGunin mukana tulee erilaisia sovittimia erilaisiin täyttötehtäviin. Voit kiinnittää sovittimen suoraan kompressorin poistoilmasuuttimeen tai tarvittaessa liittää sen ilmaletkuun.

Aseta haluttu paine ja pumppaa ilmaa.

Nollaa aina paine ennen käyttöä. Tarkista valmistajan käyttöohjeesta suositeltu ilmanpainetaso täyttökohteelle. Toimi seuraavasti:

1. Aktivoi LCD-näyttö painamalla käynnistys-/asetuspainiketta. LED-valo syttyy samalla.
2. Valitse yksikkö painamalla käynnistys- / asetuspainiketta.
3. Säädä painetasot painamalla ylös-/alas-painiketta. Kun lopetat painikkeen painamisen, näytöllä oleva numero välähtää kolme kertaa osoittaen, että painetaso on asetettu. Sitten näyttö palaa arvoon nolla ja on valmis täyttöön.
4. Paina laukaisukytkintä täytön aloittamiseksi. Paina laukaisinkytkintä uudestaan lopettaaksesi tai kompressori pysähtyy automaattisesti kun asetettu paine saavutetaan. Paina aina laukaisukytkintä uudestaan sammuttaaksesi laitteen asianmukaisesti sen jälkeen kun laite on pysähtynyt automaattisesti.
5. LCD-näyttö sammuu kun laitetta ei ole käytetty 30 sekuntiin. Paina taas käynnistys- / asetuspainiketta, jos haluat käynnistää laitteen uudelleen.

NL

(Vertaalde instructie)

INLEIDING

De AirGun is speciaal ontworpen voor het eenvoudig en snel opblazen van kleine banden, ballen, sportuitrustingen en opblaasbare producten.

Voor de gebruiksveiligheid dient u de HANDLEIDING ZORGVULDIG TE LEZEN EN GRONDIG TE BEGRIJPEN voordat u het product gebruikt. BEWAAR DEZE HANDLEIDING VOOR TOEKOMSTIG GEBRUIK.

BELANGRIJKE INFORMATIE & WAARSCHUWINGEN:

Vóór gebruik:

1. Inspecteer de luchtcompressor, batterijen, stekker, laadsnoer en kabels vóór gebruik. Als er gebarste, gebroken of beschadigde onderdelen worden gevonden, gebruik het product dan niet.
2. Gebruik enkel een door Airman® goedgekeurde oplader. Gebruik enkel accessoires en onderdelen die gespecificeerd zijn in de instructies.

Werkplekveiligheid:

1. Gebruik de luchtcompressor nooit in de buurt van brandbare vloeistoffen of gassen. Zorg ervoor dat het werkgebied goed verlicht is. Stel de luchtcompressor of de batterij nooit bloot aan regen, vorst of temperaturen boven 50 °C (122 °F). Vervang de batterij nooit op een vochtige of natte locatie.
2. Blijf alert. Let altijd op wat u doet als u werkt met de luchtcompressor, de oplader en de batterij.
3. Uit de buurt houden van kinderen. De luchtcompressor is geen speelgoed.

Gebruik en onderhoud van het gereedschap:

1. De AirGun onthoudt het vooraf ingestelde drukniveau van uw laatste gebruik. Voor uw veiligheid dient u het drukniveau altijd te RESETTEN in overeenstemming met de handleiding van het object dat u wilt opblazen. Een foutief gebruik of een foutieve instelling van het drukniveau kan ertoe leiden dat uw object onder teveel druk komt te staan of kan een gevaarlijke situatie veroorzaken.
2. De AirGun is ontworpen voor occasioneel gebruik. Iets opblazen gedurende een lange periode zal de luchtcompressor oververhitten en schade veroorzaken. Gebruik de AirGun niet langer dan 15 minuten onafgebroken. De AirGun moet vervolgens uitgeschakeld worden en weg worden gezet om minstens 30 minuten af te koelen. Als de luchtcompressor abnormale geluiden uitstuurt of oververhit geraakt, zet die dan onmiddellijk uit en laat die minimaal 30 minuten afkoelen.
3. Om de draadloze handcompressor optimaal te benutten, moet u de batterij altijd vóór gebruik volledig opladen. De batterij-indicatorlampjes op de AC-lader zullen van rood naar groen veranderen om aan te geven dat het laadproces voltooid is. Gebruik de compressor niet tijdens het opladen.
4. Één van de elektriciteitsbronnen voor de AirGun is: aansluiting via een 12V-stopcontact. Maar de kabel dient NIET voor het opladen van de batterij. Verwijder de kabel altijd na het gebruik van de AirGun om te voorkomen dat het apparaat foutief gebruikt wordt.
5. De stofkap is ontworpen om de stroomingang tegen stof te beschermen. Zet die altijd terug op zijn plaats wanneer het apparaat niet in gebruik is.

Gebruik en onderhoud van de batterij:

1. Het Li-ion-batterijpack niet openen, uit elkaar halen, samenpersen of verbranden.
2. Als u de AirGun voor langer dan 3 maanden wilt wegleggen, is het raadzaam dat u het Li-ion-batterijpack uit het apparaat verwijdert en het apart met de luchtcompressor bewaart. Bovendien is het raadzaam om het Li-ion-batterijpack periodiek op te laden.
3. De Li-ion-batterij niet blootstellen aan warmte of brand. Niet in direct zonlicht bewaren. Niet samen met oxiderende en zure materialen bewaren. Bewaren buiten het bereik van kinderen.
4. Bedrijfstemperatuur : 0ºC - 50ºC (32ºF - 122ºF)
5. Opslagtemperatuur (langdurige opslag) : 0ºC - 35ºC (32ºF - 95ºF)

BETEKENIS VAN SYMBOLEN

In overeenstemming met de wet moet elektrisch gereedschap dat het einde van zijn levensduur heeft bereikt, apart worden ingezameld en afgevoerd naar een geschikte inzamelpunt voor recycling.

Waarschuwing. Het oppervlak van de slang kan heet zijn.

Verwijderd houden van warmte en vorst. Kan gebruikt worden tot maximaal 50 °C (122 °F).

Verwijderd houden van vocht en water.

Verwijderd houden van vlammen

De oplaadbare batterij werkt met Li-ioncellen bij een spanning van 11,1 V en heeft een capaciteit van 1300 mAh.
De DC-lader beschikt over de volgende eigenschappen:
100-240V ~ 50/60 Hz 0.4A
12.6V ⎓ 1000mA

PRODUCTBESCHRIJVING

1 Hogedrukluchtcompressor
2 Ingebouwde digitale drukmeter met LCD-scherm
3 On/reset-knop
4 Knoppen voor drukinstellingen (omhoog / omlaag)
5 Trekkerschakelaar (om op te blazen / te stoppen)
6 Oplaadbaar Li-on-batterijpack
7 Stroomingang (voor 12V-autostekkerkabel / voor AC/DC-lader)
8 Stofkap
9 12V-voedingskabel / autostekker
10 AC/DC-lader
11 Luchtuitlaatmondstuk
12 LED-lampje
13 Luchtslang met schroefdraadaansluiting
14 Balnaaldadapter
15 Matrasadapter
16 Bike Dunlop- / Presta-klepadapter

INSTRUCTIES INZAKE WERKING

Sluit het product aan op de stroombron

De AirGun kan van stroom worden voorzien door een Li-ion-batterijpack en dient als draadloze draagbare inflator. OF de AirGun kan van stroom worden voorzien via een 12V-autostekkerkabel door de kabel aan te sluiten op het stopcontact van de auto.

Kies de juiste adapter voor uw opblaastaak.

Het AirGun-pakket bevat verschillende adapters voor verschillende opblaastaken. U kunt de adapter direct op het luchtuitlaatmondstuk van de compressor bevestigen of indien nodig aansluiten op de luchtslang.

Stel de gewenste druk in en pomp lucht

De druk altijd vóór gebruik resetten. Raadpleeg de handleiding van de fabrikant voor het aanbevolen luchtdrukniveau van het object dat u wilt opblazen. Volg onderstaande stappen:

1. Activeer het LCD-scherm door op de On/Reset-knop te drukken. Het LED-lampje gaat tegelijkertijd branden.
2. Selecteer het apparaat door op de On/Reset-knop te drukken.
3. Pas de drukniveaus aan door op de Omhoog/Omlaag-knop te drukken. Als u ophoudt met het indrukken van de knop, knippert het cijfer op het scherm 3 keer om aan te geven dat er een drukniveau ingesteld werd. Dan zal het scherm terug 0 weergeven en kunt u beginnen met het opblazen van het object.
4. Druk op de trekkerschakelaar om het object op te blazen. Druk nogmaals op de trekkerschakelaar om te stoppen of de compressor wordt automatisch gestopt als de druk de ingestelde druk bereikt heeft. Druk altijd nogmaals op de trekkerschakelaar om het apparaat goed uit te zetten nadat het apparaat automatisch gestopt is.
5. Het LCD-scherm wordt uitgeschakeld wanneer het apparaat 30 seconden lang niet actief is. Druk nogmaals op de knop On/Reset-knop om opnieuw te starten.